von 05. - 18. Mai 2021 | Ausgabe 09

FEDERSEE Journal

Stadt Bad Buchau

Amtliches Mitteilungsblatt der Stadt Bad Buchau sowie der Gemeinden Allmannsweiler, Dürnau, Kanzach

Mitteilungen aus Bad Buchau

Seite 6
Als Jubiläumsgeschenk hat der NABU Bad Buchau-Federsee eine essbare Eberesche auf dem Gelände des Naturkindergartens gepflanzt.

Vereine und sonstige Institutionen

Seite 5
Zwei Vertreter der Narrenzunft Feuerhexen Bad Buchau e.V. konnten am Donnerstag, 08.04.2021 die Gewinner des Malwettbewerbes der Grundschule Alleshausen überraschen.

Heute: Gästejournal

Hier erhalten Sie unter anderem alle Informationen rund um das Gästeprogramm und eine Übersicht der kommenden Veranstaltungen in Bad Buchau.

SERVICESEITE

ÖFFNUNGSZEITEN DER ÖFFENTLICHEN EINRICHTUNGEN

Rathaus Bad Buchau
Marktplatz 2, 88422 Bad Buchau,
Tel. 07582 8080, Fax 07582 80840
Mo. - Do. 8 -12 Uhr, Mi. 14 - 18 Uhr
Fr. 8 - 12:30 Uhr

Tourist-Information
Im „Haus des Gastes“, Marktplatz 6, 88422 Bad Buchau, Tel. 07582 93360
Mo. - Fr. 9 - 12:30 Uhr
14:00 - 17:00 Uhr

Wochenmarkt
dienstags von 8 - 12 Uhr

Adelindis-Therme
Thermenweg 2, 88422 Bad Buchau,
Tel. 07582 8001395, Fax 07582 8001666

NABU-Naturschutzzentrum Federsee
Federseeweg 6, 88422 Bad Buchau,
Tel. 07582 1566

Federseemuseum
August-Gröber-Platz 2,
88422 Bad Buchau, Tel. 07582 8350

Öffentliche Bücherei
im evang. Gemeindehaus, Karlstr. 24
Mo. - Fr. 9:30 - 16:30 Uhr (Selbstbedienung)

Ansichtssache
„Einkaufen für einen guten Zweck“ in der Schussenrieder Str. 27
Di. - Sa. 10 - 12:30 Uhr
Di + Fr. 14 - 17.30 Uhr

Postfiliale – ARAL-Tankstelle Schmid
Riedlinger Straße 67, 88422 Bad Buchau
Mo. - Fr. 7 – 18 Uhr, Sa. 8 – 12 Uhr

ANGEBOTENE HILFSDIENSTE

Ambulanter Pflegedienst/Rundumpflege zu Hause
Tel. 07583 946936 oder 01718989439

Hospizgruppe Bad Schussenried-Federsee
Tel. 0174 4074383

Sozialstation Riedlingen
(ambulante Alten- und Krankenpflege)
Tel. 07371 932020

Gesprächskreis & Kontaktstellen pflegender Angehöriger
Tel. 07351 5005-30

Praxis für Psychotherapie und Verkehrspsychologie
Dipl.-Psychologin K. Hoerner-Maier, Tel. 07582 91019

Nachbarschaftshilfe
Frau Heidi Steiner, Tel. 07582 9343047

Haus Regenta / Essen auf Rädern
Bad Schussenried, Tel. 07583 4050

Pflegeheim „Marienheim“ Altenheimat Eichenau GmbH
Tel. 07582 932076-0

Haus mit Herz
Tagesbetreuung für Senioren
Michael Wissussek, Tel. 07582 9328437

Prostatakrebs Selbsthilfegruppe Bad Buchau-Federsee
Hr. Beck, Tel. 07582 8416

Hebammenpraxis Claudia Haller
Tel. 07582 2578

Hebamme Nicola Rädle
Tel. 07582 926780

Familienpflege von cura familia
Frau Kraft, Kanzach, Tel. 0151 72680599,
Tel. kostenlos 0800 9791-119

Pflegestützpunkt
Tel. 07351 52-7613 oder 7639 oder 7647

WICHTIGE TELEFONNUMMERN

Rettungsdienst - Notarzt	112
Feuerwehr	112
Polizei	110
Poilzei Riedlingen	07371 9380
Bauhof/Wasserversorgung Bad Buchau	07582 91821
nicht eilige Krankentransporte	07351 19222
Taxi am Federsee (Kranken-, Stadt-, Fernfahrten, Rollstuhlbeförderung)	07582 9399974 0170 8883922
TAXI A. Bleaß (Stadt- und Fernfahrten, Kranken- und Arztfahrten alle Kassen	0162 5605778 07582 9323774

UMWELTECKE

Aktuelle Abfuhrtermine
Papierabfuhr - blaue Tonne:
Montag, 10. Mai, Montag, 7. Juni

Gelber Sack - blaue Tonne:
Dienstag, 11. Mai, Dienstag, 8. Juni

Müllabfuhr - schwarze Tonne:
Mi. 12.05., **Do. 27.05.,** Mi. 09.06.

Öffnungszeiten Recyclingzentrum:
Di. - Do., 15 - 17 Uhr, Fr., 15 - 18 Uhr
Sa., 10 - 16 Uhr

APOTHEKENNOTDIENSTE

Sonntag, 9. Mai
Kreuz Apotheke, Mengen
Tel. 07572 8035
Donnerstag, 13. Mai (Christi Himmelfahrt)
Apotheke Selbherr, Bad Saulgau
Tel. 07581 8799
Sonntag, 16. Mai
Storchen Apotheke, Herbertingen
Tel. 07586 1460
Sonntag, 23. Mai (Pfingsten)
Schwaben Apotheke, Bad Saulgau
Tel. 07581 8138
Montag, 24. Mai (Pfingsten)
Stadt - Apotheke, Hayingen
Tel. 07386 97110
Sonntag, 30. Mai
Vital-Apotheke, Bad Saulgau
Tel. 07581 484900
Donnerstag, 3. Juni (Fronleichnam)
Marien Apotheke, Ertingen
Tel. 07371 6225
Sonntag, 6. Juni
Marien Apotheke, Mengen
Tel. 07572 1020

ÄRZTE

Dr. med. Wolfgang Hepp, Facharzt für Allgemeinmedizin und Badearzt, Hofgartenstraße 4, Telefon 07582 91155

Rita Hepp, Frauenärztin, Hofgartenstraße 4, Tel. 07582 1344

Gemeinschaftspraxis Lipke & Diemer
Dr. Werner Lipke, Facharzt für Allgemeinmedizin, Badearzt
Angelika & Wolfgang Lipke, Fachärzte für Allgemeinmedizin
Dr. David Diemer, Facharzt für Innere Medizin, Am Kurpark 2, Tel. 07582 9326-0

Vivion Koppatsch, Fachärztin für Innere Medizin, hausärztliche Versorgung, Notfallmedizin, Palliativmedizin, Hofgartenstraße 9, Telefon 07582 721

Christine Schneider, Fachärztin für

Allgemeinmedizin, Badeärztin, Naturheilverfahren, Chirotherapie, Physikalische Medizin, Schussenrieder Straße 57, Telefon 07582 926565

Ärztlicher Notruf: Tel. 116 117
Mo., Di. und Do. ab 18 Uhr,
Mi. ab 13 Uhr, Fr. ab 16 Uhr
Am Wochenende und an Feiertagen rund um die Uhr

Zahnärzte in Bad Buchau:

Dr. Ralph Neher, Oralchirurgie, Marktplatz 15, Telefon 07582 93170

I. und P. Welker, Adelindisstraße 1, Telefon 07582 758

Zahnärztlicher Notdienst:
0180 5911650

IMPRESSUM

Herausgeber:
Bürgermeister der Gemeinden Allmannsweiler, Dürnau, Kanzach und der Stadt Bad Buchau.

Druck und Verlag:
Druck + Verlag Wagner Gmbh & Co. KG
Max-Planck-Straße 14,
70806 Kornwestheim
Telefon 07154 8222-0, Fax 07154 8222-10.

Verantwortlich für den amtlichen Teil, alle sonstigen Verlautbarungen und Mitteilungen:
Bürgermeister Diesch, Marktplatz 2,
88422 Bad Buchau oder sein Vertreter im Amt.

Redaktion:
Stadt Bad Buchau am Federsee,
Marktplatz 2, 88422 Bad Buchau,
E-Mail: federseejournal@bad-buchau.de,
Telefon 07582 808-0, Fax 07582 808-40.

Verantwortlich für „Was sonst noch interessiert“ und den Anzeigenteil:
Tobias Pearman, 70806 Kornwestheim.
E-Mail: info@duv-wagner.de
Es gilt die jeweils aktuelle Anzeigen-Preisliste.

Vorgezogener Redaktionsschluss

Sehr geehrte Autoren,

aufgrund des kommenden Feiertages wird folgender Redaktionsschluss vorgezogen:

KW 22 – Fronleichnam

Veröffentlichung	**02.06.2021**
Redaktionsschluss	**27.05.2021, 21:00 Uhr**

Wir bitten um Beachtung und wünschen schöne Feiertage,

Der Verlag

MITTEILUNGEN AUS BAD BUCHAU

Bürgermeister:	Peter Diesch	
Sprechzeiten:	Mo.-Do	08.00 - 12.00 Uhr und
	Fr.	bis 12.30 Uhr
	Mi.	14.00 - 18.00 Uhr
Tel.- Nummer:	0 75 82 / 808 - 0	
	www.bad-buchau.de	

Aus dem Gemeinderat

Termine zur Gemeinderatssitzung

Dienstag, 11. Mai,
Dienstag, 15. Juni,
Tagesordnung und Sitzungsbeginn entnehmen Sie bitte kurzfristig der Tagespresse, den Anschlagstafeln oder unserer Homepage: www.bad-buchau.de

Kurzbericht von der öffentlichen Gemeinderatssitzung am 20.April 2021

TOP 1: Aktuelle Berichte und Verschiedenes

- **Erlass der Sondernutzungsgebühren aufgrund der Corona-Situation**

Die Verwaltung schlägt vor, die Sondernutzungsgebühren für die Einzelhandel und Gastronomie für das Jahr 2021 auszusetzen. **Der Gemeinderat stimmt diesem Vorschlag ohne Diskussion einstimmig zu.**

- **Kurzer Sachstandsbericht zur Wuhr-/ Riedlinger Straße**

BM Diesch informiert über die Verzögerung der Bauarbeiten an der Moosburger Straße. Hierdurch verschiebe sich auch der Beginn der Arbeiten an der Wuhr- / Riedlinger Straße auf Mitte Mai. Zunächst solle mit einer Fahrbahn-Verbesserungen in der Kapellenstraße begonnen werden, damit der Umleitungsverkehr – insbesondere Linienbusse, Lieferverkehr und Feuerwehr – während der Umleitungszeit keine Probleme bekommen. Da die Zu- und Abfahrt für die LKWs der Spedition Diesch durch die Bauarbeiten vollständig blockiert werde, müssen die Fahrer vorübergehend auf den Mühlwiesenweg ausweichen. Die Tonnage der Straße halte die Zusatzbelastung durchaus gut aus, man müsse jedoch temporär Ausweichmöglichkeiten für den Begegnungsverkehr einrichten; mit den betroffenen Grundstückseigentümern sei bereits Kontakt aufgenommen worden. **Der Gemeinderat nimmt dies zur Kenntnis.**

- **Zuschussantrag 1+1 Mentoren**

Die 1+1 Mentoren haben den alljährlichen Zuschussantrag über 1.300 Euro gestellt, der jedes Jahr auch im Haushalt eingestellt sei. Im Zuge dessen habe der Verein auch um einen neuen Raum gebeten, da sie durch die Corona-Pandemie nicht wie gewohnt in den Räumen der Schule unterkommen konnten. Derzeit im Gespräch sei ein Raum im 1. Obergeschoss des alten Notariats.

Der Gemeinderat stimmt dem Zuschussantrag einstimmig zu und befürwortet die Überlegungen hinsichtlich der Raumlösung

- **Wiederaufnahme Schulbetrieb**

BM Diesch erläutert, dass das Progymnasium ab Mittwoch, 21.04.2021 den Schulbetrieb im Wechselunterricht wiederaufnehmen werde. Die Federseeschule hingegen erst ab Donnerstag, 22.04.2021. Wie es mit dem Präsenzunterricht an den Schulen weitergehe, sei Inzidenzabhängig. Im Moment sei davon auszugehen, dass wohl noch einige Zeit vergehen werde bis ein halbwegs normaler Schulbetrieb möglich sei.

- **BM Diesch weist auf folgende bekannte Termine hin:**
- 25.04.: BM-Wahl in Alleshausen
- 27.04.: Verwaltungsratssitzung GVV
- 28.04.: Erst-Impfung für über 70-Jährige
- 30.04.: Zweit-Impfung für über 80-Jährige
- 30.04.: Maibaumstellen abgesagt!
- 11.05.: nächste GR-Sitzung

TOP 2: Corona in Bad Buchau

BM Diesch informiert über die tagesaktuellen Zahlen (Stand 20.04.2021):

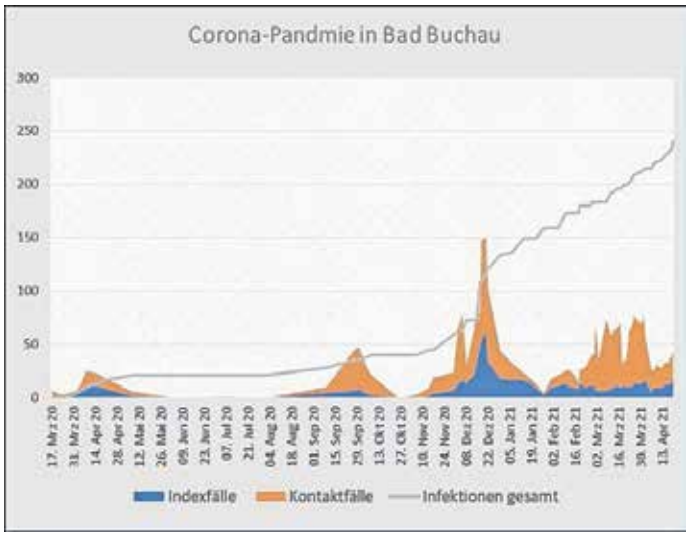

Fallzahlen insgesamt:	241
davon wieder genesen:	215
davon verstorben:	6
Aktuell Infizierte:	20
Kontakt personen in Quarantäne:	24
Fallzahlen in Prozent:	5,53%

Eine Besserung ist derzeit leider nicht in Sicht.

TOP 3: Kurzer Sachstandbericht zur Bebauung Schlossplatz durch die Geschäftsleitung der Moorheilbad Buchau gGmbH

Der Geschäftsführer der Moorheilbad Bad Buchau gGmbH Walter Hummler erläutert anhand einer Präsentation das Bauvorhaben eines Neubaus für weitere Patienten- und Therapieräume. Das Gebäude soll auf dem Schlossplatz entstehen.

Das erste und zweite Obergeschoss seien baugleich mit insgesamt 56 Patientenzimmern und zusätzlichen Therapie- und Aufenthaltsräumen. Die Mitarbeiterumkleiden, etc. seien für das Untergeschoss geplant. Durch große Glasflächen soll auf allen Ebenen viel Tageslicht gewonnen werden. Es soll einen unterirdischen Verbindungsflur mit dem Haus 5 der Schlossklinik geben, u.a. auch da hier keine denkmalschutztechnischen Probleme zu erwarten sind. Auch dieser soll mit Lichthöfen ausgestattet werden, sodass Tageslicht einfallen könne. Das Hauptproblem dürfte die Personalrekrutierung sein, da durch den Bau 30-35 zusätzliche Vollzeitstellen für Pflegepersonal gewonnen werden, Pflegepersonal derzeit jedoch schwer zu finden sei. Trotz aller derzeitigen Probleme seien die Belegungsaussichten für eine derartige Einrichtung nach wie vor gut.

TOP 4: Stadtsanierung Kernstadt IV

Herr Fürst von der LBBW Immobilien Kommunalentwicklung GmbH stellt anhand einer Präsentation das integrierte städtebauliche Entwicklungskonzept vor und erläutert den groben Ablauf des Sanierungsprojekts. Nach der grundsätzlichen Projektzusage stehe im Fokus, den Einleitungsbeschluss durch den Gemeinderat für die Vorbereitenden Untersuchungen zu fassen. Dies wäre sozusagen der formale Startschuss für das Sanierungsprojekt. Hierdurch werde die Abgrenzung des Untersuchungsgebiets, sowie die Beteiligung der Eigentümer festgelegt. Herr Fürst erklärt, dass alle Grundstücks- und Hauseigentümer im festgelegten Gebiet vermutlich durch einen Fragebogen eingebunden werden. Außerdem sei eine Info-Veranstaltung geplant, jedoch sei auf Grund der Corona-Pandemie nicht sicher, ob diese so wie gewohnt stattfinden könne.

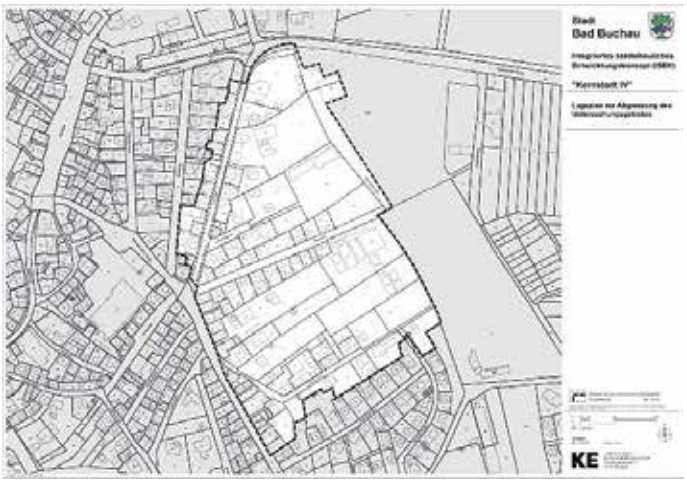

SR Müller erkundigt sich, ob die Sanierungsmaßnahmen zur „Kernstadt III“ bereits abgeschlossen seien, da man zunächst die alte Satzung abschließen müsse, bevor man mit der neuen beginnen könne. Herr Fürst erläutert daraufhin, dass es hier keine Probleme gebe, da das Gebiet „Kernstadt IV“ nicht an die „Kernstadt III“ angrenze. BM Diesch weist zusätzlich noch darauf hin, dass StOAR Moll bereits an der Endabrechnung zur „Kernstadt III“ arbeite und zu erwarten sei, dass diese ohnehin noch vor Beginn des Sanierungsprojekts abgeschlossen sei.

Der Gemeinderat fasst daraufhin einstimmig folgende Beschlüsse:

1. **Für das Untersuchungsgebiet „Kernstadt IV“ wird der Beginn der Vorbereitenden Untersuchungen gem. § 141 Abs. 3 Satz 1 Baugesetzbuch (BauGB) beschlossen. Die Abgrenzung des Untersuchungsgebiets ist im beiliegenden Plan (siehe Anlage 1) dargestellt. Der Beschluss ist ortsüblich bekannt zu machen. Dabei ist auf die Auskunftspflicht gem. § 138 BauGB hinzuweisen.**
2. **Die LBBW Immobilien Kommunalentwicklung GmbH wird auf Grundlage ihres Angebots vom 26.03.2021 mit der Durchführung der Vorbereitenden Untersuchungen sowie mit der anschließenden Sanierungsdurchführung beauftragt.**

TOP 5: Wasserversorgung Bad Buchau – Vorstellung der Rohrnetzanalyse

Herr Roth führt kurz in das Thema der Rohrnetzanalyse ein. Herr Briele von RBS Wave GmbH übernimmt und erläutert anhand der Präsentation das Vorgehen und die Ergebnisse der Rohrnetzanalyse. Um den allgemeinen Zustand des Leitungsnetzes zu überprüfen, sei es unter Druck gesetzt worden, um messen zu können, ob es evtl. zu Druckschwankungen oder Wasserverluste etc. gebe. Er empfiehlt zeitnah die bislang getrennten Ortsnetze von Bad Buchau und Kappel zusammenzuschließen. Durch eine Druckerhöhungsanlage in Kappel soll der Hochpunkt eliminiert werden, da dieser ein topografisches Problem darstelle. Denn hier habe das Wasser aufgrund des geringen Höhenunterschieds zum Hochbehälter nicht genug Druck. Alles in allem sei das Wassernetz Bad Buchau – Kappel aber in einem guten hydraulischen Zustand. Herr Roth fügt anschließend noch hinzu, dass einige Punkte wie zum Beispiel die Druckerhöhungsanlage in Kappel bereits im Haushalt des Eigenbetriebs Wasserversorgung aufgenommen seien und auch der Zusammenschluss der Ortsnetze bereits projektiert sei.

TOP 6: Beteiligung der gemeinsamen Kommunalanstalt Komm.Pakt.Net an der OEW Breitband GmbH

BM Diesch erläutert kurz, dass Komm.Pakt.Net sich mit 25.000 € an der OEW Breitband GmbH beteiligen möchte. Alle Beteiligten der gemeinsamen Kommunalanstalt Komm.Pakt.Net müssen hierbei zustimmen. Der Beschluss betreffe die Stadt nur mittelbar – es gebe keinerlei finanzielle Auswirkung. Aber als beteiligte Kommune sei eine Beschlussfassung aller Gesellschafter notwendig. Der Gemeinderat verzichtet aufgrund der umfangreich zur Verfügung gestellten Sitzungsunterlagen auf eine detaillierte Erläuterung und Sachdarstellung.

Ohne weitere Aussprache beschließt der Gemeinderat einstimmig:
Der Gemeinderat stimmt der Beteiligung der Kommunalanstalt Komm.Pakt.Net an der geplanten OEW Breitband GmbH, vorbehaltlich deren Gründung, zu und erteilt gleichzeitig Herrn Bürgermeister Diesch eine entsprechende Weisung zur Abstimmung in der Verwaltungsratssitzung von Komm.Pakt.Net

Schulen

Städtische Musikschule

Frühlingserwachen

Zur Zeit kann man jede Menge schöne Natur erleben. Alles fängt an zu blühen und die Temperaturen werden wieder wärmer. Wie jedes Jahr ein herrliches Erwachen im Frühjahr. Auch wir warten sehnlichst auf den Neustart an unserer Musikschule. Aktuell findet alles, was möglich ist, noch online statt. Doch wir stehen in den Startlöchern und freuen uns, wieder live Musik miteinander machen zu dürfen. Wir blicken positiv und optimistisch in die Zukunft und arbeiten daran, unser Musikschulangebot zu erweitern.
Was würde euch interessieren? Welches Instrument schwebt euch vor? Gerne nehmen wir Wünsche entgegen und versuchen, diese auch umzusetzen. Meldet euch doch einfach und unverbindlich bei uns. Schreibt uns eine Mail (musikschule@bad-buchau.de) oder ruft uns an (07582 – 9329396 oder 0175 – 9622981). Gerne beraten wir euch auch online. Auch Schnupperstunden sind online möglich.
Euer Musikschulteam

VEREINE UND SONSTIGE INSTITUTIONEN

Bürger für Bürger

BürgerCafé
- Marktplatz 1 -
Information und Teilhabe: Bürgerinfostelle, Gründung von Freizeit- und Gesprächsgemeinschaften, private Feste und Kaffeerunden, Vorträge und Lesungen, Vereinsabende nach Absprache.

DRK Bad Buchau

Altkleiderspenden
Altkleiderspenden können jederzeit hinter dem DRK-Heim in die dafür vorgesehenen Altkleidercontainer abgegeben werden.
Größere Mengen können nach Rücksprache auch gerne direkt abgeholt werden.
Bei Fragen und Anregungen: info@drk-bad-buchau.de oder per Telefon unter 0178 34 92 910.

Verein der Hundefreunde Federsee-Bad Buchau e.V.

Anmeldung und Infos zur Ausbildung unter 07582 91218 oder roswitha.murrweiss@behra.de
Homepage: www.vdhfedersee-badbuchau.de

Narrenzunft Feuerhexen e.V. Bad Buchau

Gewinner Malwettbewerb Federsee - Grundschule Alleshausen
Etwas verspätet jedoch der aktuellen Situation geschuldet, konnten am Donnerstag 08.04.2021 zwei Vertreter der Narrenzunft Feuerhexen Bad Buchau e.V., die Gewinner des Malwettbewerbes überraschen. Die Narrenzunft Feuerhexen Bad Buchau e.V. hatten sich für die Schüler der Federsee - Grundschule in Alleshausen einen Malwettbewerb überlegt, so dass die Schüler nicht ganz auf die Feuerhexen verzichten mussten. Die Gewinner wurden anschließend Corona-Konform, während einer Online - Zunftratsitzung ausgelost und per Mail über die Schule informiert.
Die Narrenzunft Feuerhexen Bad Buchau e.V. bedankt sich bei allen teilnehmenden Schülern ganz herzlich für die tollen Bilder - welche natürlich einen Ehrenplatz bei uns erhalten!!!
Darauf ein 3 faches Feuer - Hexen

Mitte: Platz 1 Hanna Eggart
Links: Platz 2 Sarah Hepp
Rechts: Platz 3 Luis Gaiser

Narrenzunft Moorochs e.V. Bad Buchau

Jahreshauptversammlung am 12. Mai abgesagt
Die Narrenzunft Moorochs e.V. gibt bekannt, dass nach wie vor und bis auf weiteres alle Veranstaltungen und Zusammentreffen ausgesetzt sind.
So konnte es dieses Jahr leider wieder keine Aktion zum 01. Mai geben, und auch die geplante Motorradweihe kann erst mal nicht stattfinden. Ebenso ist unsere Jahreshauptversammlung am 12. Mai 2021 abgesagt. Die Jahreshauptversammlung soll nun, so wie auch bereits im vergangenen Jahr, im Herbst stattfinden. Der geplante Termin hierfür ist Freitag, 01. Oktober 2021.
Ob es eine Motorradsegnung zum Saisonabschluss in diesem Herbst geben wird ist noch offen.
Wie es im Sommer und im weiteren Jahresverlauf mit unseren Veranstaltungen weitergehen wird oder wann sich unsere Gilden wieder treffen können, werden wir abhängig von der Corona-Lage und abhängig vom Infektionsgeschehen zu gegebener Zeit bekannt geben.

NABU-Gruppe Bad Buchau-Federsee

Essbare Eberesche für den Naturkindergarten

Als Jubiläumsgeschenk hat vor kurzem der NABU Bad Buchau-Federsee abschließend eine Essbare Eberesche (Sorbus aucuparia `Edulis') auf dem Gelände des Naturkindergartens gepflanzt. Die Erzieherin Marianne Merk und Siegfried Frosdorfer pflanzten den Baum. Und seither freuen sich die Kinder immer darauf, ihren Baum regelmäßig gießen zu können. Bei der auch Essbarer Vogelbeerbaum genannten Unterart handelt es sich um eine Pflanze mit bitterstofffreien, süß-sauren, etwa 1 cm großen, vollreif glänzend scharlachroten Früchten. Das Aroma der Früchte erinnert an Preiselbeeren. Die zur Reifezeit geernteten Früchte können zu Marmelade, Gelee, Fruchtmark, Kompott und kandierten Früchten verarbeitet werden. Sie sind darüber hinaus auch für den Rohverzehr geeignet.

„Mit der abschließenden Pflanzung hat der NABU Bad Buchau nun alle seine selbstgewählten Beiträge zum Jubiläum 1250 Jahre für unser Bad Buchau erfüllt, und das trotz der Covid 19-Pandemie," sagt der Vorsitzende Frosdorfer. Diese waren: 1. Spende eines Turmfalken-Nistkastens für den Naturkindergarten, 2. Pflanzung der Buchauer Jubiläumsbuche „A Buach fir Buacha " am Tag des Baumes, 3. Spende eines Vogelfutterpfahlsystems für den Naturkindergarten, 4. Aufhängen von sechs Nistkästen bzw. Nisthilfen für Insekten und Vögel auf dem Gelände des Naturkindergartens, 5. Pflanzung einer Feldhecke mit 60 Wildsträuchern auf Gemarkung Kappel und 6. Die Pflanzung des Essbaren Vogelbeerbaums.

Diese Jubiläumsbeiträge stehen unter dem Leitspruch: „Mit Buchen hat Bad Buchau auf der Federseeinsel begonnen und mit Buchen soll es gut weitergehen."

Der NABU Bad Buchau ist einer der ältesten und größten Vereine der Stadt und setzt sich seit 1903 ehrenamtlich für Mensch und Natur am Federsee ein.

Nach erfolgter Pflanzung: Von links, Siegfried Frosdorfer, Marianne Merk (Foto Brigitte Frosdorfer)

Sportverein 1848 Bad Buchau e.V.

Wir sind für Sie da:
Die Geschäftsstelle hat am 1. Mittwoch im Monat von 18 - 19 Uhr für Sie geöffnet.
Das Büro befindet sich am Marktplatz 6 am Seiteneingang.
Bonusheft bitte einwerfen, es wird gestempelt zugesendet.
Sie erreichen uns: E-Mail: gs@svbadbuchau.de
Weitere Informationen finden Sie im Internet unter: www.svbadbuchau.de, Mobil: 0151 12982935

Tennisclub Bad Buchau

Machen Sie mal was neues und lernen Tennis!

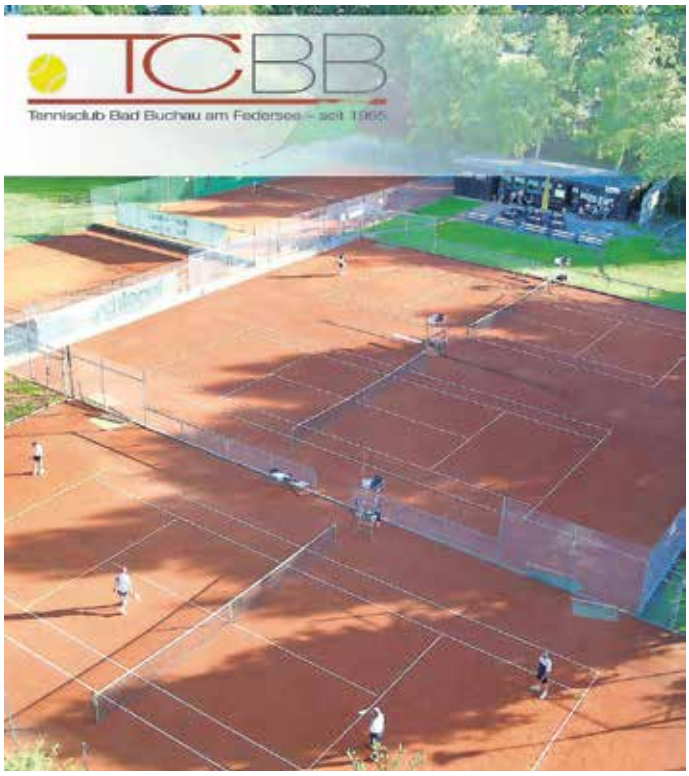

Gelände des TC-BB in Bad Buchau

Schnupperkurse für Jung und Alt!

Jeder, der das Tennisspiel kennenlernen und erlernen möchte, ist beim TCBB genau richtig! Schon im Mai starten in diesem Jahr die sogenannten Schnupperkurse. Kinder, Jugendliche und Erwachsene erhalten im Rahmen eines Schnupperkurses insgesamt 5 Einführungs- und Trainingsstunden sowie ein ganzes Jahr freien Zugang zu den Plätzen und der Clubanlage. Und das alles für einen geringen Kostenbeitrag von nur EUR 40 für Kinder und Jugendliche sowie EUR 60 für Erwachsene.

In enger Kooperation mit der Tennisakademie Maier aus Biberach (www.tennisakademie-maier.de) bietet der TC-BB beste Trainingsmöglichkeiten unmittelbar vor Ort. Egal ob Anfänger, Hobbyspieler oder Turnierspieler, die Tennisakademie bietet ein breites Spektrum an Trainingsangeboten bis hin zu allgemeinen motorischen Übungen (Ballschule) für Kinder und Jugendliche.

Die Trainings finden unmittelbar vor Ort beim TCBB statt.

„Ich glaube, dass der Tennissport nicht nur aufgrund der Coronakrise als eine der kontaktfreien Sportarten einen Aufwind erlebt. Es ist einfach auch die zeitliche Flexibilität und die Möglichkeit den Sport bis ins hohe Alter zu betreiben, was Tennis so überaus attraktiv macht. „ sagt Hariolf Wiest, Vorstand des Tennisclub Bad Buchau (TCBB).

Info-Broschüren und Anmeldung zum Schnupperkurs: https://www.tc-bb.de/mitgliedschaft
Weitere Info: www.tc-bb.de

ALLMANNSWEILER

Bürgermeister: Stefan Koch
Sprechzeiten: Mo. 09.00 - 12.00 Uhr und 16.30 - 19.00 Uhr und
Mi. 09.00 - 12.00 Uhr
Tel.- Nummer: 0 75 82 / 9 13 33
www.allmannsweiler-bc.de

Die Gemeinde informiert

Einladung Gemeinderatsitzung

Am Montag, den 17.05.2021 um 20:00 Uhr, findet im DGH -kleiner Saal- eine öffentliche Gemeinderatsitzung statt.
Tagesordnung
1. Protokollbekanntgabe
2. Bauantrag zum Anbau einer Dachgaube auf Flst. 285/4, Reichenbacher Kirchweg 13 in Allmannsweiler
3. Bekanntgaben und Verschiedenes

An der Sitzung können max. 3 Zuhörer teilnehmen.
Koch, BM

Vereine und sonstige Institutionen

Förderverein der Blasmusik

Wechsel im Führungstrio des Musikvereins Reichenbach

Ein etwas anderes Jahr, eine etwas andere Generalversammlung. Das machte die 64. Generalversammlung in digitaler Form deutlich, bei der Wahlen ein wichtiger Tagesordnungspunkt waren. Mit Hildegard Ostgathe scheidet ein erfahrenes Mitglied des Führungstrios aus. An ihrer Stelle wurde Tobias Schwarz neu in das Vorstandsteam gewählt. Stühle rücken war noch bei weiteren Ämtern angesagt. Kurt Hohl scheidet nach insgesamt 22 Jahren als Ausschuss-/ Vorstandschaftsmitglied aus und gibt sein Amt als aktives Ausschussmitglied an Hubert Föhr ab. Janina Gnand übernimmt die Position als stellvertretende Jugendleiterin von Lena Herwanger, die nun als Jugendleiterin fungiert, nachdem Anja Gnann nach sechs Jahren dieses Amt abgibt. Um die Finanzen kümmert sich anstelle von Christina Schwarz zukünftig Ralf Gaiser. Wiedergewählt wurden Victoria Bolay als Schriftführerin, Karl Daiber als Kassenprüfer, Denis Hermann als aktives und Norbert Mast als passives Ausschussmitglied.

Eröffnet wurde die Versammlung durch den Vorsitzenden Martin Geiger, der zu Beginn das vergangene Vereinsjahr noch einmal Revue passieren ließ. Das Jahr begann vielversprechend und wurde durch Corona unerwartet stillgelegt – der Probenbetrieb wurde eingestellt, Veranstaltungen abgesagt und der Unterricht für die Jungmusikanten fand nur noch online statt. Unter Beachtung der gültigen Abstandsregeln konnten dann in den Sommermonaten aber wieder einige Proben in Kleingruppen stattfinden. Mit großer Anstrengung konnte außerdem das alljährliche Sommerfest in einer „Lightversion“ abgehalten werden. Schriftführerin Victoria Bolay reflektierte im Detail das Vereinsjahr 2020, das der Vorstandschaft einiges abverlangte. Jedoch konnte Kassiererin Christina Schwarz trotz Verlust im vergangenen Vereinsjahr von einem soliden Kassenstand berichten. Im Rückblick der Jugendleiterin konnte Anja Gnann einen großen Zuwachs bei den Musikmäusen vermelden – es konnten gleich 11 musikinteressierte Kinder hierfür gewonnen werden. Zudem freute sich die Jugendleiterin, dass unter Einhaltung der Hygienevorschriften ein Ferienprogramm angeboten werden konnte. Nicht nur Vorsitzender Martin Geiger, sondern auch Dirigent Theo Gnann hoffen, dass alle Musiker nach der Pandemie den Weg zum Probelokal zurückfinden, die Vorzüge des Vereinslebens, das Miteinander und das gemeinsame Musizieren zukünftig noch mehr geschätzt werden und der Verein gestärkt aus der Krise hervorgeht. Dieser Hoffnung schloss sich auch die stellvertretende Ortsvorsteherin Silke Buck an, die sich im Namen der Gemeinde bei der bisherigen Vorstandschaft bedankte, der neuen Vorstandschaft viel Erfolg für die Zukunft wünschte und hervor hob, dass die MVR-Veranstaltungen das Ortsleben bereichern und im vergangenen Jahr schmerzlich vermisst wurden. Auf baldige musikalische Aktivitäten, auch zusammen mit dem Musikverein, hoffen zudem die Vertreter des Liederkranzes, die dem Verein alles Gute wünschen. Mit Dankesworten an die ausscheidenden Ausschuss- und Vorstandschaftsmitglieder schloss Vorsitzender Martin Geiger die Generalversammlung.

DÜRNAU

Bürgermeister: Bernhard Merk
Sprechzeiten: Mo. und Do. 09.00 - 11.00 Uhr und 17.00 - 19.00 Uhr
Tel.- Nummer: 0 75 82 / 23 17
www.duernau-bc.de

Aus dem Gemeinderat

GR-Sitzung

Heute, Mittwoch, 05. Mai 2021 um 19.30 Uhr findet eine öffentliche Sitzung des Gemeinderates im Gemeindesaal Dürnau statt. Hierzu ist die Bevölkerung nochmals herzlich eingeladen. Die Tagesordnung entnehmen Sie bitte der Homepage oder dem Schaukästen in der Ortsmitte.

Die Gemeinde informiert

850 Jahre Dürnau

Leider können wir unser Jubiläum nicht so feiern wie wir es uns wünschen, doch soll es nicht vergessen werden. Zu unserer Geschichte gehören auch Haus- und Hofnamen. In loser Reihenfolge wollen wir ihnen Beachtung schenken. Die Bedeutung der alten Haus- und Hofnamen wurden bereits

1937 federführend durch Herrn Franz Xaver Müller aus Dürnau nach alten Urkunden zusammengestellt und veröffentlicht. Anhand dieses Werkes erklärt die Gemeindeverwaltung die alten Haus- und Hofnamen und möchte sie wieder bekannter machen. Alte Haus- und Hofnamen lassen sich in den Urkunden aus der Zeit vor dem Schwedenkrieg nur wenige feststellen. Nach dem Schwedenkrieg 1651 ordnete das Stift Buchau mit den Dürnauer Lehnträgern das Lehensverhältnis von einer Anzahl von Höfen. Auf Grund dieser Neuordnung ist es möglich, bei einigen Höfen die lückenlose Besitzerreihe bis etwa zurück ins Jahr 1460 festzustellen.
Wechselte oder tauschte ein Lehenträger seinen Hof mit einem anderen, so wechselte oft auch der Haus- und Hofname. Wurde ein Bauer „Schultheiß“ im Dorfe, so ging damit meistens der Hausname verloren. Dem nachfolgenden Hausnamen „Alte Schultesen“ folgt später irgendein neuer Name. Ein alter Hausname ist der Stolz eines richtigen Bauern, der mit Stolz und Achtung auf seinen Ahnen und Vorfahren zurückblicken kann, die vor ihm seinen Acker bebaut, sein Haus erstellt und ihm durch Jahrhunderte den Besitz und den Namen vererbt haben. Zukünftig sollen immer wieder kleiner Geschichten der ältesten Häuser und ihrer Haus- und Hofnamen hier abgedruckt werden.

Oberen Bastes-Haus (heute Am Kirchberg 1)
Der älteste Haus- und Hofname war: „Widummaiers“. Der Widummaierhof war dem Widum, der Pfarrstelle, eigen und zehntbar. 1778 wurde er bei der endgültigen Incorporierung der Pfarrstelle zum Stifte Buchau gezogen. Das Haus stand 1790 noch auf dem Platze, auf dem jetzt Halders Haus steht, wurde um 1800 auf seinem heutigen Platze neu gebaut (Scheuer zuerst, Wohnhaus später) und kam 1838 in den Besitz der Familie Lutz. 1840 teilten die Brüder Sebastian und Josef Lutz den Besitz. Letzterer verkaufte 1869 an Halder. Seit dieser Zeit führt dieser Teil den **Hausnamen Halders.** Bei dem ersteren Teil ging der uralte Haus- und Hofname „Widummaiers“ in der zweiten Hälfte des 19. Jahrhunderts verloren. Danach wurde der Hof nach dem Besitzer Sebastian Lutz „Bastes“ genannt. Seit der abermaligen Teilung des Hofes im Jahr 1884 ist der Haus- und Hofname **„Oberen Bastes“**.

Rhabarber-Vanille Schmand-Tarte

Zutaten für eine Form von 24 - 26 cm:
Boden: 200g Mehl, 50 g gemahlene Mandeln, 150 g Butter, 75g Zucker, 1 Ei, 1 Prise Salz
Für den Belag: 400g Rhabarber
Vanille-Schmand: 100 g Zucker, 250 g Schmand, Schalenabrieb einer Bio-Zitrone, 150 ml Sahne, 3 Eier, 2 Päckchen Bourbon-Vanillezucker, 1 Handvoll Mandelplättchen
Zubereitung: Kalte Butter zusammen mit dem Zucker und dem Ei verkneten, die gemahlenen Mandeln und das Mehl dazugeben. Mit kalten Händen alles rasch zu einem glatten Teig verkneten, 1 Stunde im Kühlschrank ruhen lassen. Die Backform einfetten und mit Mehl bestäuben. Den Backofen auf 175° C (Umluft 150° C) vorheizen. Den Teig aus dem Kühlschrank nehmen und auf einer bemehlten Arbeitsfläche ausrollen und in die Form legen, mehrmals mit einer Gabel einstechen. Den Rhabarber putzen und in 1 cm große schräge Stücke schneiden. Schmand, Sahne, Eier, Zucker, Vanillezucker und Zitronenabrieb in eine Schüssel geben und miteinander verrühren. Rhabarber in die vorbereitete Form geben, mit dem Vanille- Schmand begießen und den Mandelplättchen bestreuen. Auf der untersten Schiene im Ofen für 40 – 45 Minuten goldbraun backen. Den Kuchen aus dem Ofen nehmen und abkühlen lassen, bei Belieben vor dem Servieren mit Puderzucker bestäuben.
Viel Spaß beim Nachbacken

Backen

Das nächste gemeinschaftliche Backen findet wieder am 07.05.2021 unter den bekannten Coronavorschriften statt.

Aktuelle Abfuhrtermine:

Papierabfuhr - Blaue Tonne:
Freitag, 21.05.2021
Gelber Sack - Blaue Tonne:
Dienstag, 25.05.2021
Müllabfuhr - schwarze Tonne:
Mittwoch, 12.05.2021 u.
Donnerstag, 27.05.2021

Vereine und sonstige Institutionen

Aus dem Kirchengemeinderat Dürnau

Kindergarten:
Frau Fischer beendet zum Ende des Kindergartenjahres ihre Berufstätigkeit. Zur Nachfolgerin wurde Frau Lena Zimmermann bestimmt.
Elternbeiträge:
Nachdem zum 01.09.2020 keine Erhöhung der Beiträge vorgenommen wurde, wird zum 01.09.2021 der Elternbeitrag erhöht. Die genauen Beträge sind unter „www.kiga-dürnau.de“ ersichtlich.
Verkauf Krautland:
Das kirchliche Krautland wurde unter 13 Interessenten öffentlich verlost. Die Siegerin und der Ersatzbewerber wurden bereits informiert.
Erstkommunion:
Die Erstkommunion findet voraussichtlich am 11.07. statt.
Beerdigungen:
Künftig ist der Ansprechpartner bei Fragen rund um die kirchlichen Dinge (Reqiuem, Musik usw.) das Pfarrbüro. Die den Friedhof betreffenden Angelegenheiten (Grabstelle, Beerdigung) werden von der Fa. Schaller/Schiemann übernommen.
Christi Himmelfahrt:
Es findet dieses Jahr keine Prozession statt. Der Gottesdienst wird in der Fuchsgrube abgehalten, wobei jeder eine Sitzgelegenheit mitbringen sollte.
Fronleichnam:
Stand heute findet auch keine Prozession statt. Es wird ein zentraler Altar aufgebaut.
Gemeindesaal:
Der Nutzungsvertrag ist von bürgerlicher Seite und KGR unterzeichnet, somit kann nach intensiver Verhandlung das Gemeindehaus an die Gemeinde Dürnau übergeben werden.

KANZACH

Bürgermeister Klaus Schultheiß

Sprechzeiten des Bürgermeisters:	Mo.	09.00 - 12.00 Uhr
	Mi.	09.00 - 12.00 Uhr und 17.00 - 19.00 Uhr
Sprechzeiten Bürgerbüro/Sekretariat:	Mo. und Mi.	09.00 - 12.00 Uhr
Petra Hahn-Wiggenhauser	Mi.	09.00 - 12.00 Uhr und 17.00 - 19.00 Uhr
Tel.- Nummer:	0 75 82 / 82 86	
	www.gemeinde-kanzach.de	

Kindergarten

Preisverleihung zum Wettbewerb: „Das schönste Osterei des Kindergartens „Regenbogen 2021“
Am vergangenen Freitag war es endlich soweit: das schönste Osterei des Kindergartens wurde prämiert. Nachdem alle Kinder in Quarantäne mussten, hieß das: Keine gemeinsame „Osternestsuche“, keine gemeinsame Osterfeier und verlängerte Osterferien. Um die Enttäuschung etwas zu mindern, hatten die Erzieherinnen die Idee zum Wettbewerbsaufruf. Jedes Kind konnte ein Osterei gestalten ob groß, ob klein, gemalt geknetet, aus Pappmaché oder Ton oder, oder ...
12 Ostereier wurden zum Wettbewerb eingereicht: aus Bügelperlen, Zeitungspapier, Toilettenpapier, Styropor mit Reißnägel, aus einen Luftballon mit Stoff verziert zum Mädchengesicht oder als Osternest, aus Knete, Salzteig und sogar ein Ei aus Styropor mit Federn und einer kleinen Lichterkette. Es war unmöglich zu sagen, welches das „Schönste“ war. Deshalb bekamen alle am Wettbewerb Beteiligten eine Urkunde und eine „Kreativüberraschungstüte“ als Preis verliehen.
Bis zum 03.05.2021 können die Kreativostereier im Kindergarten, mit einem Blick durch die Fensterscheiben, noch angeschaut werden.

Aus dem Gemeinderat

Kurzbericht aus der Sitzung des Gemeinderates am 19.04.2021

Gemeindebesuch des Landrats am 13.07.2021
Der ursprünglich im November 2020 vorgesehene Besuch des Landrates, der coronabedingt ausfallen musste, soll nunmehr am 13.07.2021 mit dem Besuch von verschiedenen Gewerbebetrieben in Kanzach nachgeholt werden.

Sachstandsmitteilungen
Dachsanierung Kindergarten
Derzeit prüft die Gemeindeverwaltung gemeinsam mit dem Architektenbüro Kunze und der Energieberater Koch GmbH, ob weitere Fördermittel aus dem Programm der Bundesförderung für effiziente Gebäude zu erhalten sind.

Bauantrag Backhaus mit mittelalterlichem Kappenofen
Leider lehnt das Landratsamt Biberach aus Gründen des Brandschutzes die beantragte Errichtung eines Backhauses innerhalb der Bachritterburg ab. Damit können bedauerlicherweise die seitens des Programms „TRAFO – Modelle für Kultur im Wandel“ in Aussicht gestellten Mittel nicht abgerufen werden.

Wohnpark „Krone“
Die Vorplanung für die Realisierung der gemeinsam mit der Seniorengenossenschaft Riedlingen beabsichtigten Gesamtkonzeption von Pflege, Wohnen und Betreuung ist noch im Gange. Mit den ersten Ergebnissen ist in Kürze zu rechnen.

Standortsuche Mobilfunkmast
Nach ersten Überlegungen besteht die grundsätzliche Bereitschaft zur Errichtung eines Mobilfunkmastes, um auch in Kanzach eine leistungsfähige, stabile und flächendeckend verfügbare Mobilfunkversorgung zu erreichen. Die Deutsche Telekom sagte zu, die technischen Prüfungen der Machbarkeit vorzubereiten.

Neue Bushaltestelle am Haus der Vereine
Da im Zuge der Kanalsanierung in der Riedlinger Straße auch der Straßenbelag erneuert wird, kann in Höhe des „Haus der Vereine“ die Bushaltestelle mit einer neuen Bushaltebucht versehen werden. Damit kann endlich die Ausweich-Haltestelle aufgegeben werden.

Rad- und Gehweges entlang der K 7554
Das Straßenamt des Landratsamtes hat als ersten Schritt zur Realisierung der Maßnahme unsere Entwurfsplanung und die Kostenschätzung vorgeprüft und sieht Chancen zur Umsetzung. In weiteren Gesprächen mit der Fachbehörde werden die verschiedenen Fördermöglichkeiten aus dem Bundesprogramm „Stadt & Land“ und dem Landesprogramm „LGVFG RuF“ zu prüfen sein. Die Gemeindeverwaltung ist bestrebt, dass der Radweg in das Landesprogramm 2022 aufgenommen wird. Im besten Fall kann die Doppelförderung bis zu 85 % der zuschussfähigen Kosten betragen.

Bausachen - Bauantrag zur Errichtung eines Gartenhauses
Der Gemeinderat erteilte sein gemeindliches Einvernehmen für die beantragte Ausnahmeregelung gem. § 56 Abs. 4 Ziffer 4 LBO.

Bebauungsplan „Schönblick-West“ - Wiederaufgreifen des Verfahrens
Gemeinsam mit dem Landratsamt Biberach wird derzeit geprüft, inwieweit die Gemeinde das bereits vor 10 Jahren förmlich abgeschlossene Bebauungsplanverfahren umsetzen kann.

Die nächste Gemeinderatssitzung findet am Montag, 17.05.2021 um 19:00 Uhr statt.

Die Gemeinde informiert

Homepage der Gemeinde Kanzach

Die neu gestaltete und überarbeitete Homepage der Gemeinde Kanzach ist seit letzter Woche online.
Die Webseite präsentiert sich in einem neuen, modernen Design. Der Webauftritt ist für die Nutzung mit Tablets und Smartphones optimal abgestimmt. In den kommenden Wochen erfolgen noch kleinere Ergänzungen, Korrekturen und Feinarbeiten.
Wir freuen uns, Sie auf der neuen Homepage unter **www.gemeinde-kanzach.de** begrüßen zu dürfen.

Vereine und sonstige Institutionen

Bachritterburg Kanzach

Neue Museumsleitung für die Bachritterburg

Frau Lisa-Marie Rösch ist seit kurzem für die Gemeinde Kanzach als Museumsleitung der Bachritterburg tätig.
Bürgermeister Schultheiß hieß die neue Mitarbeiterin herzlich willkommen und zeigte sich überzeugt, eine fachlich versierte Leitung für die anspruchsvollen Aufgaben in der Bachritterburg gewonnen zu haben. Frau Rösch besitzt einen Universitäts-Abschluss in „Vor- und Frühgeschichte und Museumswissenschaften“ und konnte bereits Berufserfahrung in verschiedenen Museen sammeln. Sie wird ihre Ideen und Erfahrungen in die neue Konzeption der Bachritterburg miteinbringen und tatkräftig vorantreiben.
Ernährung durch die Epochen - Oberschwäbischer Archäologietag am 04.07.2021
Auch wenn derzeit die Pandemie-Entwicklung nicht absehbar und damit die Durchführbarkeit nicht gewährleistet ist, will Kanzach zumindest vorbereitend planen. Abhängig von den im Juli zu beachtenden Rahmenbedingungen ist beabsichtigt, interessante und vielfältige Einblicke in die Kochtöpfe und Vorratsräume vergangener Jahrtausende von den Eiszeitjägern bis zum Mittelalter zu bieten. Dies ist ein gemeinsames Projekt mit dem Federseemuseum Bad Buchau. Die Veranstaltung am 04.07.2021 soll den Blick gezielt auf die Lebensmittel und Kochgewohnheiten im Spätmittelalter lenken. Geführte Rundgänge laden dazu ein, mehr über die Ernährung des Mittelalters zu erfahren und locken zudem mit einer kleinen Verköstigung mittelalterlicher Speisen. Die jungen Besucher*innen können ihr Geschick beim Jagdbogenschießen beweisen und erfahren, wie viel Übung und Geduld nötig waren, um ein guter Jäger zu werden.
Nähere Informationen zur Veranstaltung am 04.07.2021 in der Bachritterburg folgen in Kürze.
Außerdem können wir mit den Fördermitteln aus dem Programm „TRAFO – Modelle für Kultur im Wandel“ den Burggarten neu gestalten. Dazu wird die Fa. Král aus Tübingen, die sich auf historische Pflanzen spezialisiert hat, beauftragt, vier Beete anzulegen. Darin werden alte Gemüsesorten, Küchen- und Heilkräuter sowie Getreide und Färbepflanzen gepflanzt, die wiederum bei geführten Rundgängen und speziellen Gartenführungen eingebunden werden. Des Weiteren wurde in den letzten Monaten das Pädagogikprogramm der Bachritterburg überarbeitet und gemeinsam mit dem Federseemuseum eine Kombiführung erarbeitet: Im Programm Streifzug von Steinzeit ins Spätmittelalter erleben die Besucher*innen die Highlights beider Museen in Kombination mit steinzeitlichen Häppchen und einem mittelalterlichen Umtrunk.

GEMEINSAME MITTEILUNGEN

Aktuelles

Info-Veranstaltung zum 6-jährigen Beruflichen Gymnasium sowie zur Sommerschule für Klasse 8

Für das kommende Schuljahr 2021/2022 möchte die Matthias-Erzberger-Schule Schülern und Eltern ihr gymnasiales Profil vorstellen: Ab der 8. Klasse wird das Profilfach Ernährung, Gesundheit und Soziales neben den allgemeinbildenden Fächern die Schülerinnen und Schüler auf dem Weg zum Abitur nach der Klasse 13 (G9) begleiten. Lehrer und Schulleitung möchten einen Einblick über Fächerinhalte, Stundenplan, außerunterrichtliche Veranstaltungen und weitere Angebote an der Matthias-Erzberger-Schule geben. Diese Schulart richtet sich an Schüler aller weiterführenden Schulen. Die Informationsveranstaltung beginnt am **Mittwoch, den 5. Mai um 16Uhr** online. Ab **18 Uhr** wird die diesjährige **Sommerschule** vorgestellt. Sie finden den Link mit dem Zugang auf unserer Homepage unter „Aktuelles“.

Schulung für ehrenamtliche Jugendleiter

Grundlegende Kenntnisse der Jugendarbeit, wie Aufsichtspflicht, Rechte und Pflichten, Gruppenphasen, Konfliktlösung sowie Leitung und Planung von Gruppenstunden werden angehenden oder bereits aktiven ehrenamtlichen Jugend- und Gruppenleitern aus Vereinen in dem Jugendleiter Basismodul der Kreisjugendringe Biberach und Ravensburg vermittelt. Das Seminar findet am Samstag, 5. und 12. Juni 2021, von jeweils 9 bis 19 Uhr im Humboldt-Jugendgästehaus in Bad Schussenried statt. Eine Anmeldung ist bis 26.05. über info@kjr-biberach.de möglich. Die Kosten betragen 70€, eine Ermäßigung für Schüler und Mitgliedsverbände ist möglich. Das Seminar wird nur in Präsenz stattfinden, sollte dies nicht möglich sein, wird es zu einem späteren Zeitpunkt durchgeführt. Weitere Informationen gibt es auf www.kjr-biberach.de oder telefonisch beim Kreisjugendring Biberach unter 07351 3470746.

Lebensmittel genießen statt wegwerfen

Ein neues Informationsangebot der Verbraucherzentralen geht pünktlich zum Tag der Lebensmittelverschwendung am 2. Mai online. Unter dem Motto „Genießen statt wegwerfen“ finden Verbraucherinnen und Verbraucher auf der Website www.verbraucherzentrale.de/geniessen-statt-wegwerfen Wissenswertes, Tipps und Tricks zum nachhaltigen Umgang mit Lebensmitteln. Am 2. Mai ist Tag der Lebensmittelverschwendung: Alle Lebensmittel, die bis zu diesem Tag produziert wurden, landen rein rechnerisch im Müll. Über die gesamte Lebensmittelversorgungskette vom Acker bis zum Privathaushalt entstehen in Deutschland jedes Jahr rund 12 Millionen Tonnen Lebensmittelabfälle. Um Ressourcen zu schonen, wird es immer wichtiger, diese Abfälle zu verringern. Aus diesem Grund starten die Verbraucherzentralen ein neues Online-Informationsangebot, das allerlei Wissenswertes für eine wertschätzende Behandlung von Lebensmitteln bereitstellt. „Bewusst einkaufen, Werbeversprechen kritisch hinterfragen und Lebensmittel richtig lagern kann dazu beitragen, Abfälle deutlich zu reduzieren“, sagt Vanessa Holste, Ernährungsexpertin der Verbraucherzentrale Baden-Württemberg.

Fit für nachhaltigen Umgang mit Lebensmitteln
Interessierte können sich über die Gründe für Lebensmittelabfälle entlang der Wertschöpfungskette informieren und erhalten Tipps zur Resteverwertung. Eltern und Lehrkräfte finden

zudem Hilfestellungen, um Kinder und Jugendliche für den nachhaltigen Umgang mit Lebensmitteln fit zu machen. „Wer sich durch die Seiten klickt, erfährt viel über Hintergründe und kann spielerisch das eigene Wissen testen. Auch Fragen, wie etwa nach dem Unterschied zwischen Mindesthaltbarkeitsdatum und Verbrauchsdatum, werden geklärt“, so Holste.
Das Online-Informationsangebot der Verbraucherzentralen wird mit Mitteln des Bundesministeriums für Ernährung und Landwirtschaft finanziert.

Museum auf der Waldburg

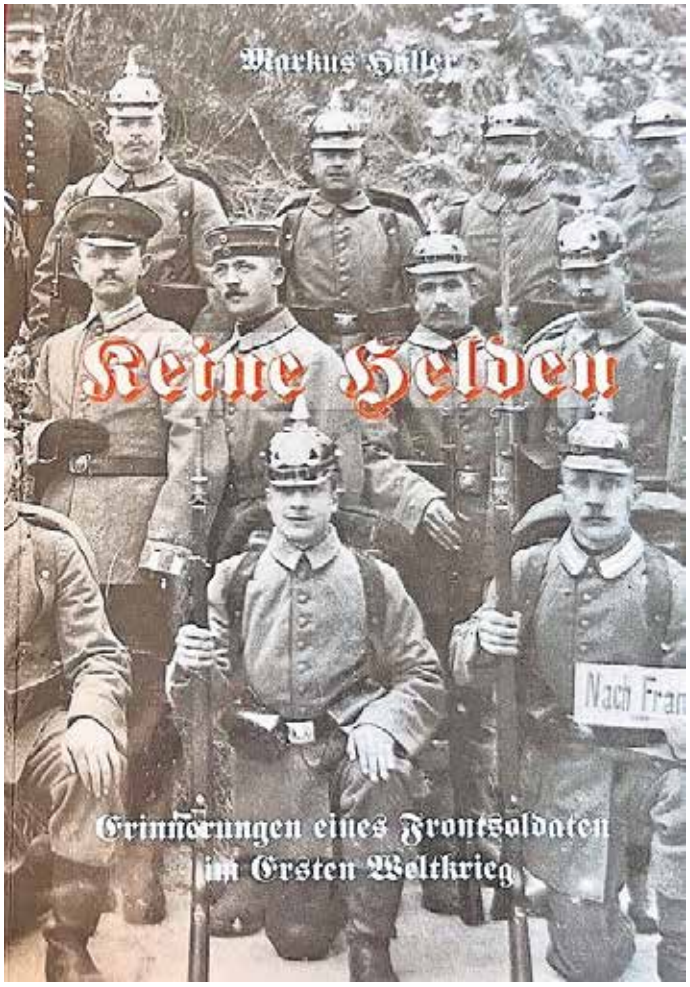

Das Cover des Buches „Keine Helden“.

Das Museum auf der Waldburg muss aufgrund der hohen Inzidenzzahlen weiterhin geschlossen bleiben. Jetzt wird allerdings das Leitwerk der diesjährigen Sonderausstellung „Helden“ vorab als Printversion angeboten. Das Buch „Keine Helden“ ist eine echte Kuriosität. Ist doch der Autor seit 58 Jahren bereits verstorben. Ein Autor der schon viele Jahre tot ist meldet sich zu Wort.
Ein Tatsachenbericht aus dem ersten Weltkrieg erwartet den Leser, Geschrieben und beschrieben mit einfachen Worten. Markus Haller, der Autor, war Schuhmacher. Aufgewachsen im Landkreis Ravensburg in einem kleinen Weiler bei Vogt. Das Buch streift viele Orte hier in der Region, Sommersried, Wolfegg, Vogt, Ravensburg, Konstanz, Zürich ganz Süddeutschland und die Kriegsgebiete in Ost und West sind ein Thema. Eine glückliche Kindheit zeichnet dieses Buch nicht aus. Vielmehr eine brutale Offenheit gegenüber dem Leser. Markus Haller musste schon in frühester Kindheit vieles erdulden. Ein Buch, dass die Zeit um die Jahrhundertwende schonungslos offenlegt und tiefe Einblicke in die Brutalität des ersten Weltkrieges gewährt. Ein Buch das man nur schwerlich aus der Hand legt. Das Buch ist Teil der Sonderausstellung „Helden“ die auf der Waldburg zu sehen ist. Aktuell kann das Buch im Burgshop des Museum auf der Waldburg und im Webshop (https://www.schlosswaldburg.de/shop-waldburg/museum/) erworben werden. Bitte achten Sie auf die tagesaktuellen Öffnungszeiten auf der Website des Museums auf der Waldburg www.schlosswaldburg.de

Für Tiergesundheit sensibilisieren

Nur lobende Worte findet der Kreisbauernverband Biberach-Sigmaringen für die private Müllsammelaktionen, berichtet in der Schwäbischen Zeitung vom 19.04.2021, und dankt ausdrücklich der engagierten Frau Christina Schmid und Anita Parusel und deren Mannschaft.
Fast ganzjährige „Müllsammler“ auf Ihren Äckern und Wiesen sind unsere Bäuerinnen und Bauern. Kreisobmann Gerhard Glaser: “Weil Plastik und andere Fremdkörper im Tierfutter ganz schlimme Gesundheitsschäden anrichten können, haben unsere Bauersleute fast schon eine „Allergie“ gegen Plastikteile und Fremdkörper in der Futtergewinnung entwickelt.“ Dieses immer wiederkehrende absammeln und entsorgen aus dem Futter macht ganz viel Arbeit und auch Stress. Und dafür vertragen unsere Bäuerinnen und Bauern ganz viel Lob und haben es auch besonders verdient. Trotzdem ist es ein völlig unbefriedigender Zustand. Dieser soll aber keineswegs nur beklagt werden, sondern: Erstmal wird festgestellt, dass die allermeisten Mitbürger auf Feld und Flur sich offenbar vorbildlich verhalten. Die Unachtsamen und Leichtsinnigen müssen weiter sensibilisiert werden, damit sie sich ihrer ganzen Verantwortung und den Folgen für die Tiere bewusstwerden!

Änderung der Servicezeiten bei den Stadtwerken Biberach

Das Kundencenter der Stadtwerke in Biberach ist nach wie vor coronabedingt geschlossen. Telefonisch und per E-Mail ist das Stadtwerke-Team jedoch erreichbar. Allerdings ändern sich die Servicezeiten ab Montag, 26. April, wie folgt:

- Montag bis Donnerstag: 8:30 - 12 und 13 - 17 Uhr
- Freitag: 8:30 – 14 Uhr

Bei allen Anliegen rund um die Themen Bäder, ÖPNV und Parkierung sind die Mitarbeiterinnen und Mitarbeiter der Stadtwerke telefonisch unter 07351 30250-150 und per E-Mail an info@swbc.de zu den oben genannten Zeiten erreichbar.

© Clipdealer/DEIKE

Den Kreislauf in Schwung bringen

Powerdrink für den Kreislauf: Lassen Sie einen Teelöffel getrocknete Minzblätter fünf Minuten in heißer Milch ziehen, abseihen und warm genießen!

Schwindel, Müdigkeit und Probleme mit dem Blutdruck machen uns ab und an das Leben schwer. Doch schon mit ein paar einfachen Tricks lässt sich der Kreislauf stabilisieren. Wie auch bei Erkältungskrankheiten ist Tee das Heilmittel Nummer eins: Grüntee senkt den Blutdruck und Hagebutte verscheucht die Morgenmüdigkeit und stärkt ganz nebenbei unsere Abwehrkräfte.

Gegen das unangenehme Schwindelgefühl hilft eine erhöhte Salzzufuhr, etwa in Form einer Brühe oder einer Brezel. Eine morgendliche Wechseldusche verengt und weitet die Blutgefäße abwechselnd und bringt so Ihren Organismus in Schwung.

© bss/DEIKE 748U13U4

Sie möchten
uns Ihre Anzeige
per Mail schicken?
Sehr gerne!

anzeigen@duv-wagner.de
Druck + Verlag
WAGNER

STELLENANGEBOTE

Zeigen Sie Präsenz!

Veröffentlichen Sie jetzt **Ihre Anzeige** auf unseren **neuen Sonderseiten** um Ihr Unternehmen werbewirksam zu präsentieren.

KW 20/21

Interesse oder Fragen?
Rufen Sie uns einfach an: 07154 8222-70
Wir beraten Sie gerne!

Druck + Verlag
WAGNER
Seit mehr als 60 Jahren ein loyaler Partner der Kommunen.

Max-Planck-Straße 14 · 70806 Kornwestheim · Telefon 07154 8222-70
Telefax 07154 8222-10 · anzeigen@duv-wagner.de · www.duv-wagner.de

GESUNDHEIT

Krankengymnastik • Massage • Lymphdrainage • Manuelle Th. • u.v.m.
Physiotherapie - med. Fußpflege
Udo Ehlhardt Heilpraktiker
Schussenrieder Str. 28 • Bad Buchau • Telefon: 07582/2409
Öffnungszeiten: Mo. - Fr. 8.30 - 11.30; 13.30 - 18.00 Uhr
Hausbesuche im gesamten Federseeraum
Behandlungen auf Voranmeldung
Termine frei!
CHIROPRAKTIK • OSTEOPATHISCHE TECHNIKEN
NEURALTHERAPIE

IMMOBILIENMARKT

Wir haben!
Eigentumswohnung

- in ruhiger zentraler Stadtrandlage von Bad Buchau
- Wohnfläche ca. 72 m² / 2 Zimmer
- heller, großzügiger Wohnbereich
- guter Wohnungsgrundriss – nach Süden ausgerichtet
- Abstellraum in der Wohnung
- Kaltwintergarten – toller Weitblick
- neue Gaszentralheizung
- Kellerraum, Aufzug
- Wohnen bis ins hohe Alter möglich
- Garage am Haus
- V, 157 kWh, Heizöl, Bj 1973, E
- Provision: 3,57 % inkl. MwSt.
- 116.000 €

Wir suchen!
Für unsere Kunden

- Einfamilienhaus
- bevorzugt mit Einliegerwohnung
- gerne mit größerem Grundstück
- im Bereich Bad Schussenried / Bad Buchau / Teilgemeinde
- Objekt darf Sanierungsstau aufweisen
- kurzfristige Übernahme

Gerne bewerten wir Ihre Immobilie unverbindlich und kostenneutral. Wir haben Ihren solventen Käufer – der Kaufpreis ist gesichert.

Rufen Sie uns an – es lohnt sich!

Alexander Müller
Lange Straße 2
88499 Riedlingen
Tel. 07351 570-4410
www.immo-bc.de

Immobilien BC
Ein Unternehmen der Kreissparkasse Biberach

Sie möchten eine Kleinanzeige veröffentlichen?

Wir beraten Sie gerne.
Telefonisch unter **07154 82 22-0**
oder per Mail an **anzeigen@duv-wagner.de**

Druck + Verlag
WAGNER
Druck + Verlag Wagner GmbH & Co.KG
Max-Planck-Straße 14 · 70806 Kornwestheim

GESCHÄFTSANZEIGEN

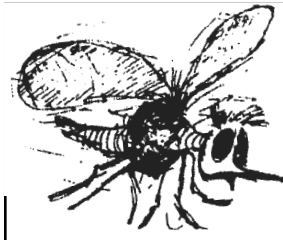

Denken wie eine Fliege
Sie schnalle stechen Lanzen
Schon jetzt daran gut und günstig

Fliegen- und Schnakengitter liefert und montiert:

Friedbert Blersch e.K.
Carl-Benz-Str. 15 • 88471 Laupheim-Obersulmetingen
Telefon (07392) 9660-0 • Fax (07392) 966029
www.blersch-insektenschutz.de
E-Mail: Info@blersch-insektenschutz.de

TAXI Bleaß 07582 9323774
Bad Buchau / Dürnau
Ihr freundlicher Taxi-Service in der Federseeregion

Taxifahrten aller Art, sowie zur Bestrahlung, Dialyse u. Chemotherapie

KLEINHEINZ
Baggerbetrieb
Garten-, Landschaftsbau

Kirchstraße 30
88422 Bad Buchau
Telefon 07582 / 8442
E-Mail: grabenstampfer@t-online.de

NEUERÖFFNUNG 4.5.2021 IN BAD BUCHAU
Friseursalon Tanja Schwarz
Damen- und Herren-Friseur/Barbier

Eröffnungsangebot 10 % auf alle Haarschnitte – gültig für den ganzen Mai

Marktplatz 11
88422 Bad Buchau
Tel. 07582/939814

Mo. 9.00–18.00 Uhr
Di. 9.00–19.00 Uhr
Mi. geschlossen
Do 9.00–12.00 Uhr
13.00–19.00 Uhr
Fr. 8.00–12.00 Uhr
13.00–18.00 Uhr
Sa. 7.30–12.00 Uhr

Online-Termine unter:
https://phorest.com/book/salons/friseursalontanjaschwarz

Schnelltest bei uns vor Ort durch geschultes Personal – ein Service für unsere Kunden

Gezielt und günstig werben!

KÜCHENCHEF / IN GESUCHT

heilix blechle
's Café und Vesperstüble
To GO
Pizza/Dennete
Mi – So, 17 – 20 Uhr Tel.: 07582 / 9269180
Dullenriedweg 1, Bad Buchau

Am Sonntag, den 9. Mai ist
Muttertag

Überraschen Sie Ihre Lieben mit einem traumhaft schönen Blumenstrauß.
An Muttertag haben wir für Sie bereits ab 8:00 bis 12.00 Uhr geöffnet.
Bitte bestellen Sie rechtzeitig vor, das verkürzt Ihre Wartezeit.
Wir freuen uns auf Sie!

Neuer Standort: Marktplatz 7 • 88422 Bad Buchau • Tel. 07582/9347227

STELLENANGEBOTE

Gezielt und günstig werben!

Hausmeister w/m/d

ohne Winterdienst in Bad Buchau
auf geringfügiger Basis gesucht.
Tel. 01727841232

Katholischer Kindergarten St. Johannes

Für unseren eingruppigen Kindergarten suchen wir eine

pädagogische Fachkraft
gem. §7 KiTaG (m/w/d)

zu **35%** zum nächstmöglichen Zeitpunkt
befristet auf Mutterschutz und anschließende Elternzeit

Freuen Sie sich auf ein spannendes Aufgabengebiet in einem motivierten Team, tolle Kinder und engagierte Familien sowie individuelle Fort- und Weiterbildungsmöglichkeiten in einem Arbeitsverhältnis gem. AVO-DRS (Vergütung S8a/ S4je·nach·Ausbildung)!
Die Zugehörigkeit zu einer christlichen Kirche setzen wir voraus.

Bei Interesse richten Sie Ihre Bewerbung bitte bis zum **06.05.2021** bevorzugt per E-Mail an: jrehbein@kvz.drs.de oder Kath. Verwaltungszentrum, St.Gerhard-Str. 16, 88499 Riedlingen, Fr. Rehbein. Machen Sie sich gleich ein Bild von der Einrichtung - wenden Sie sich dafür gerne an die Kindergartenleitung Fr. Fischer: Tel.: 07582 - 2990.

RECK ist international richtungsweisend und weltmarktführend als Medzintechnikhersteller in der motorunterstützten Bewegungstherapie.

Das Unternehmen bietet als Kompetenzzentrum Forschung, Entwicklung, Produktion und Vertrieb aus einer Hand.

RECK

WIR STELLEN EIN

Raumpfleger*
Teilzeit (geringfügig oder 50 %)

Ihre Aufgaben umfassen die eigenverantwortliche Raumpflege der Büro-, Hallen- und Sozialräume in Betzenweiler und in Dürmentingen.

Wenn Ihre gewissenhafte und sorgfältige Arbeitsweise Sie auszeichnet, senden Sie uns bitte eine Bewerbung mit Angaben zur Verfügbarkeit, Ihrer Gehaltsvorstellung und der bevorzugten Teilzeitquote (Teilzeit zu 50 % oder geringfügig).

* jeglichen Geschlechts

RECK-Technik GmbH & Co. KG
Reckstraße 1–5 · 88422 Betzenweiler · www.reck-technik.de
Alexandra Markgraf-Angele · Tel: 07374 18-413 · karriere@reck-technik.de

Die örtlichen Fachgeschäfte

bürgen für Qualität und Service

buck
CNC-TECHNIK

Mit mehr als 70 Mitarbeitern sind wir ein führender Hersteller von Maschinenbauteilen für die Industrie. Um auch in Zukunft den hohen Anforderungen unserer Kunden gerecht zu werden, suchen wir zum baldmöglichsten Zeitpunkt Verstärkung für unser Team.

Wir freuen uns auf Ihre Bewerbung.

CNC-Fräser (m/w/d)

Ihre Tätigkeit bei uns:

- Selbstständiges Arbeiten an modernen CNC Bearbeitungszentren

Unsere Erwartungen:

- Abgeschlossene Berufsausbildung in einem Metallberuf
- Erfahrung in der Bedienung von CNC-Maschinen
- Selbstständiges und eigenverantwortliches Arbeiten
- Bereitschaft zur Schichtarbeit (3-Schicht)

Kundenbetreuer (m/w/d)

Ihre Tätigkeit bei uns:

- Auftragsabwicklung vom Bestelleingang bis zur Auslieferung
- Terminüberwachung der Kundenbestellungen
- Kaufmännische Versandabwicklung
- Allgemeine Verwaltungsaufgaben

Unsere Erwartungen:

- Abgeschlossene kaufmännische Berufsausbildung
- Gute Kenntnisse in Microsoft Office
- Idealerweise erste Erfahrungen im Umgang mit ERP Systemen
- Gute Englischkenntnisse in Wort und Schrift

Wir bieten Ihnen:

- Leistungsgerechte Entlohnung
- Abwechslungsreiche und interessante Tätigkeit
- Einen modernen und sicheren Arbeitsplatz
- Langfristige Perspektive für die Zukunft

Buck GmbH
Industriestr. 6
88525 Dürmentingen

Telefon: 07371 9504 - 0
E-Mail: personal@buck-gmbh.de
Internet: www.hn-group.com

Buck GmbH ist Mitglied der HYDRAULIK NORD GROUP

BAUEN & WOHNEN

ENERGIESPAREN KANN SO EINFACH SEIN

Auch im Hochsommer lässt sich dank moderner Sonnenschutzsysteme der Nachmittagskaffee im angenehm kühlen Zuhause genießen, ohne dass eine energieintensive Klimaanlage zum Einsatz kommt.
Foto: djd/Schanz Rollladensysteme

(djd). Kleiner Aufwand, große Wirkung: Wer in seinem Haus mehr Energie einsparen möchte, muss nicht gleich eine umfangreiche Fassadendämmung in Angriff nehmen. Effektiven Wärmeschutz bieten auch moderne Rollläden, die sich problemlos nachrüsten lassen. Der Effekt eines Rollladens als Wärmeschutz für ein besseres Raumklima zahlt sich in jeder Jahreszeit aus. Im Sommer heizen sich die Innenräume dank moderner Sonnenschutzsysteme wie vom Hersteller Schanz nicht unangenehm auf - auch ohne den Einsatz energieintensiver Klimaanlagen. Im Winter bleibt die Heizwärme mit geschlossenen Rollläden wiederum in den Wohnräumen. Haushaltskasse sowie Klima werden geschont. Unter www.rollladen.de gibt es alle Informationen zu Austausch, Einbau und Fördermöglichkeiten.

Wir suchen Immobilien im Raum Bad Buchau
=> **Freistehendes Einfamilienhaus** ab ca. 130 m² Wohnfläche & Garten, unser Kunde möchte Umzug aus der Großstadt und sucht eine ruhige Wohnlage
=> **ETW und 4-6 Familienhaus** für vorgem. Kapitalanleger
Wir sind für Sie da: seriöse Beratung, schnelle Abwicklung.
Rufen Sie uns unverbindlich an!
BIV
IMMOBILIENHAUS für Baden-Württemberg seit 1977
www.biv.de
Hauptstraße 89
88515 Langenenslingen
Tel. 07376 960-0

GUT GEDÄMMT AUF NACHHALTIGE WEISE

Nachhaltig gut gedämmt: Baustoffe aus nachwachsenden Materialien verbinden eine hohe Dämmleistung mit positiver ökologischer Bilanz.
Foto: djd/Paul Bauder

(djd). Nachhaltigkeit beim Bauen und Modernisieren steht hoch im Kurs. Viele Bauherren und Hausbesitzer achten bewusst darauf, woraus Baumaterialien hergestellt werden und ob sie unter anderem recycelbar sind. Dies fängt bereits beim Energiesparen in Form einer Dachdämmung an. Der Dachdämmstoff BauderECO S etwa besteht zu großen Teilen aus Biomasse, Reststoffen aus der Landwirtschaft, recycelten Wertstoffresten und weiteren natürlichen Materialien wie Muschelkalk. Ausgeschlossen sind hingegen Schadstoffe, die sich zum Beispiel negativ auf die Raumluft auswirken könnten. Aufgrund der hohen Dämmleistung kann die Dämmung besonders schlank und leicht ausfallen – wichtig gerade bei der Modernisierung. Unter www.baudereco.de gibt es ausführliche Informationen für Bauherren und Altbausanierer.

RENOVIERUNGSWOCHEN
Altes Tor raus – Neues Sektionaltor rein!
Pfullendorfer® TOR-SYSTEME
www.pfullendorfer.de
Kipptorstraße 1-3
88630 Pfullendorf
Ortsteil Aach-Linz
Tel. 07552 2602-0

HAUSSICHERHEIT GIBT ES NICHT VON DER STANGE

Nur zertifizierte Fachbetriebe bieten zuverlässigen Rundumschutz

Zuverlässiger Rundumschutz für das Haus muss individuell an das Gebäude und seine Gegebenheiten sowie an die Bedürfnisse der Bewohner angepasst werden.
Foto: djd/Telenot Electronic GmbH

(djd). Die Sicherung der eigenen vier Wände ist für Hausbesitzer ein wichtiges Thema – nicht erst, seitdem es dafür Fördergelder der Kreditanstalt für Wiederaufbau (KfW) gibt. Denn smarte Sicherheitstechnik senkt nachweislich das Einbruchrisiko und hilft, die damit verbundenen Schäden zu vermeiden. Doch Alexander Balle, Sicherheitsexperte bei Telenot warnt: „Perfekte Haussicherheit gibt es nicht von der Stange." Eine smarte Sicherheitslösung ist immer an das Haus, seine Gegebenheiten sowie an die persönlichen Anforderungen seiner Bewohner angepasst, erklärt der Experte.

Fördergelder für Einbruchschutzmaßnahmen: Nur ausgewiesene Fachbetriebe beauftragen

Auf der sicheren Seite ist, wer die Installation von der Projektierung bis zur Implementierung in die Hand eines Fachbetriebs legt, der nach der Norm für „Dienstleistungen für Brandschutzsicherheitsanlagen und Sicherheitsanlagen" DIN EN 16763 zertifiziert ist – unter www.telenot.de gibt es dazu eine bundesweite Händlersuche. Auch für die Gewährung der Förderung über das KfW-Programm 455-E, das für Maßnahmen zum Schutz vor Einbruch Zuschüsse bis zu 1.600 Euro gewährt, ist die Erfüllung der Norm unabdingbar. Einen guten Einstieg in die Möglichkeiten der vernetzten Sicherheitstechnik im Eigenheim bietet das „virtuelle E-Haus" des Zentralverbands der Deutschen Elektro- und Informationstechnischen Handwerke ZVEH, das unter www.e-haus-online.de besucht werden kann.

Rundum-Sicherheit mit Komfort-Plus

Aber vernetzte Sicherheitstechnik kann heute weit mehr, als Einbrecher abzuschrecken. Rauchwarnmelder sind in jedem Wohnhaus vorgeschrieben. In Verbindung mit einer Sicherheitsanlage können sie sicherstellen, dass eine Brandmeldung in jedem Bereich des Hauses wahrgenommen wird. Ergänzend ist es möglich, etwa in der Küche Thermowarnmelder zum Brandschutz einzusetzen. Weitere Melder entdecken Wasserschäden frühzeitig, sie warnen, wenn in Wohnräumen Gas austritt oder detektieren zu kalte oder zu warme Temperaturen. Zudem kann hoch entwickelte Sicherheitstechnik auch Smart-Home-Funktionen übernehmen. So lässt sich angenehmer Komfort mit zuverlässigen Sicherheitsstandards verbinden.

Sie möchten beim nächsten Kollektiv in KW 38 dabei sein?
Rufen Sie uns an Tel. 07154/8222-70, schreiben Sie eine E-Mail an: anzeigen@duv-wagner.de oder besuchen Sie uns auf www.duv-wagner.de